Межпоселенческая центральная библиотека Валуйского района
Сектор краеведения
Ураевская сельская библиотека-филиал № 26

Дорогами войны

(70-летию Победы в Великой Отечественной войне посвящается…)

Сборник

Валуйки
2015

ББК К63.3(2Рос-4Бел)

Д 69

Ответственный за выпуск **Е.В. Бутенко**, библиотекарь сектора краеведения МУК «МЦБ Валуйского района»

Составители: **О.В. Сергеева**, ведущий библиотекарь Ураевской сельской библиотеки-филиала № 26;
Е.В. Бутенко, библиотекарь сектора краеведения МУК «МЦБ Валуйского района»

Д 69 **Дорогами войны. 70-летию Великой Победы посвящается…** : сборник / МУК «МЦБ Валуйского района», сектор краеведения ; Ураевская сельская библиотека-филиал № 26 ; сост. : О. В. Сергеева, Е. В. Бутенко. – Валуйки : МУК «МЦБ Валуйского района», сектор краеведения, 2015. – 28 с.

ББК К63.3(2Рос-4Бел)

© Межпоселенческая центральная библиотека Валуйского района, 2015

© Ураевская сельская библиотека-филиал № 26, 2015

От составителя

2015 год – знаменательный для всего российского народа. Страна отмечает священную дату – 70-летнюю годовщину Победы в Великой Отечественной войне.

Весь советский народ 70 лет назад поднялся на защиту своего Отечества, проявляя свой героизм. Миллионы погибших и раненых, тысячи разрушенных городов и деревень – дорогую цену пришлось заплатить за свободу и независимость.

С каждым годом по времени мы все дальше и дальше уходим от тех суровых лет. Выросло не одно послевоенное поколение людей, которые знают о войне лишь по книгам, фильмам и рассказам участников боевых сражений, которых, к сожалению, становится все меньше и меньше. И наш долг – передать потомкам память об этом немеркнущем подвиге и уважение к стойкости, мужеству и беззаветной любви к своему Отечеству.

Ураево в годы Великой Отечественной войны

Во время Великой Отечественной войны из села Ураево на фронт ушло 268 человек, не вернулось - 169.

С июня 1942 года по 19 января 1943 года село было оккупировано немцами. Их штаб располагался в здании школы. Солдаты проживали в домах местных жителей, в основном в центре села. Немцы заставляли жителей приносить им яйца, молоко, мясо и другие продукты.

Однажды в центр села приехала крытая немецкая машина. Полицаи бегали по хатам и заставляли всех собраться в центре. Когда люди стали собираться, кто-то крикнул: «Спасайтесь, кто может». Оказалось, что немцы хотели увезти детей в Германию. Убегали все по камышам к реке, пряча детей.

На территории школы немцы содержали пленных итальянцев и венгров. Во время освобождения села большинство пленных были замучены и расстреляны немцами прямо у здания школы.

При освобождении села погибли рядовые Советской армии: Груздев Иван Матвеевич, Максимов Павел Данилович. Они захоронены в братской могиле в центре села Ураево.

Андреев Василий Федорович

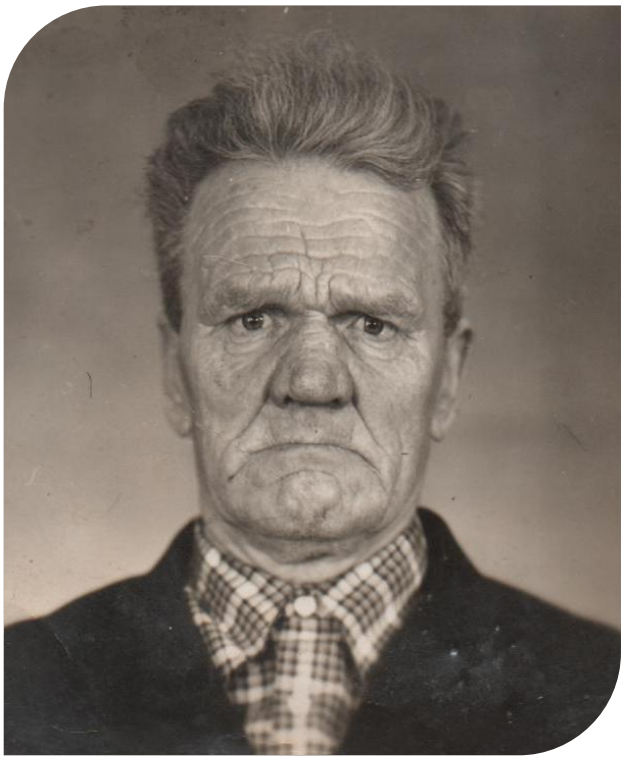

Родился в 1912 году в с. Ураево.

В семье Василия Федоровича было четыре сестры и брат. Сестры погибли, а брат остался жив.

Василий Федорович ушел на фронт в начале войны. Был командиром взвода. Участвовал в освобождении Венгрии, Чехословакии, Польши.

В конце войны был ранен в Германии и демобилизован.

Перечень наград

Год рождения: __.__.1912
гв. мл. сержант
в РККА с __.__.1941 года
место рождения: Курская обл., Уразовский р-н,
д. Ураево
№ записи: 1421338388

Медаль «За отвагу»

Дата подвига: 04.09.1943
№ записи: 19455149

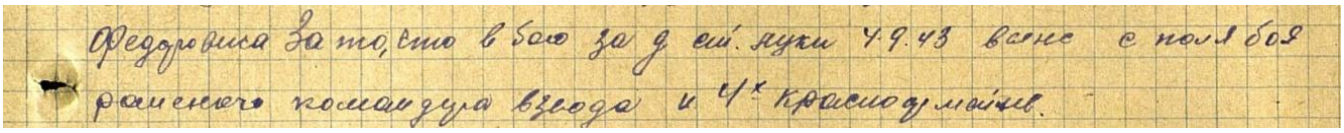
Федоровича За то, что в бою за д. ей. Луки 4.9.43 вынес с поля боя раненого командира взвода и 4х красноармейцев.

Орден Отечественной войны I степени

№ записи: 33261835

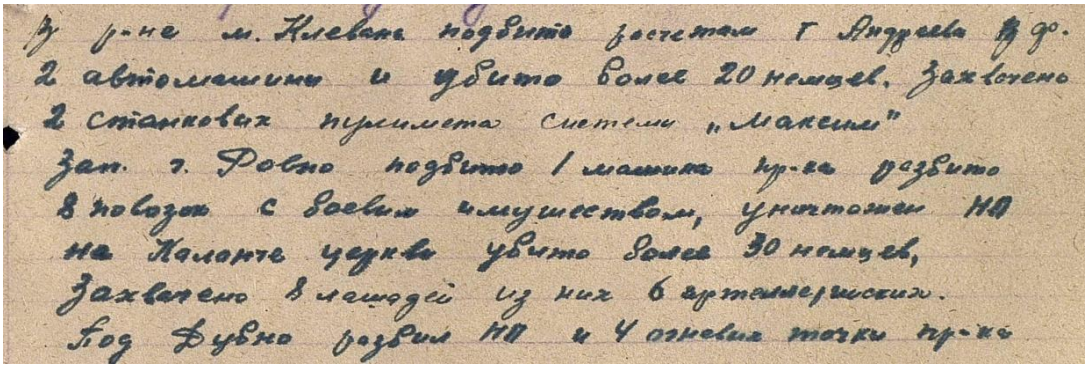
В р-не м. Клевань подбито расчетом т. Андреева В.Ф. 2 автомашины и убито более 20 немцев. Захвачено 2 станковых пулемета системы „Максим"
Зап. г. Ровно подбито 1 машина пр-ка разбито 8 повозок с боевым имуществом, уничтожен НП на Маланте церкви убито более 30 немцев, захвачено 8 лошадей из них 6 артиллерийских.
Под Ровно разбил НП и 4 огневые точки пр-ка

Орден Отечественной войны II степени

Дата подвига: 28.03.1945
№ записи: 43162655

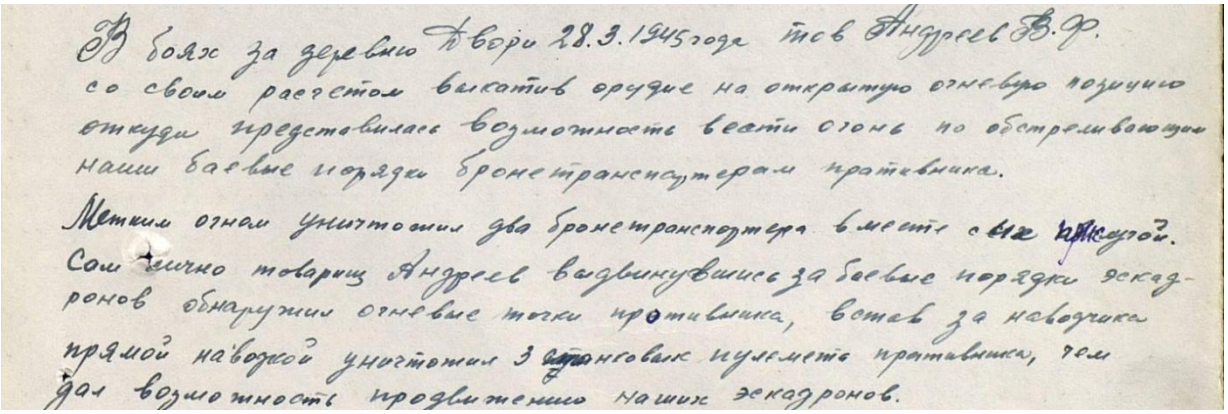
В боях за деревню Дворы 28.3.1945 года тов Андреев В.Ф. со своим расчетом выкатив орудие на открытую огневую позицию откуда представилась возможность вести огонь по обстреливающим наши боевые порядки бронетранспортерам противника.
Метким огнем уничтожил два бронетранспортера вместе с их прислугой.
Сам лично товарищ Андреев выдвинувшись за боевые порядки эскадронов обнаружил огневые точки противника, встав за наводчика прямой наводкой уничтожил 3 станковых пулемета противника, чем дал возможность продвижению наших эскадронов.

12614

СЕКРЕТНО

Экз.№___

ПРИКАЗ

6-му ГВАРДЕЙСКОМУ КАВАЛЕРИЙСКОМУ КОРПУСУ.

"25" февраля 1944 г. №05/Н Действующая Кр.Армия.

От имени Президиума Верховного Совета Союза ССР, за образцовое выполнение заданий Командования на фронте борьбы с немецкими захватчиками и проявленные при этом доблесть и мужество, - НАГРАЖДАЮ:

Орденом "ОТЕЧЕСТВЕННОЙ ВОЙНЫ I СТЕПЕНИ"

1. Гвардии рядового АВОЯН Ивана Вардановича,-	Кавалериста взвода разведки 31 Гвардейского Кавалерийского полка 8 Гвардейской Кавалерийской Ровенской Дивизии им. Морозова.
2. Гвардии рядового АЛЫГ ООЛ САЛЬЧАК ЛАЙСОН,-	Помощника наводчика ПТР 4 тувинского эскадрона 31 Гвардейского Кавалерийского полка 8 Гвардейской Кавалерийской Ровенской Дивизии им. Морозова.
3. Гвардии рядового АЖИ ИРГИТ ХОША,-	Кавалериста 4 тувинского эскадрона 31 Гвардейского Кавалерийского полка 8 Гвардейской Кавалерийской Ровенской Дивизии им. Морозова.
4. Гвардии рядового АКООЛ ООН КОРЫПА,-	Кавалериста 4 тувинского эскадрона 31 Гвардейского Кавалерийского полка 8 Гвардейской Кавалерийской Ровенской Дивизии им. Морозова.
5. Гвардии рядового АЛЫН ООЛ ООН ТОЛЕВ,-	Кавалериста 4 тувинского эскадрона 31 Гвардейского Кавалерийского полка 8 Гвардейской Кавалерийской Ровенской Дивизии им. Морозова.
6. Гвардии старшего лейтенанта АЛЕКСЕЕВА Анатолия Александровича	Начальника связи 31 Гвардейского кавалерийского полка 8 Гвардейской Кавалерийской Ровенской Дивизии им. Морозова
7. Гвардии рядового АЛЕКСЕЕНКО Александра Терентьевича,-	Минометчика мин. батареи 29 Гвардейского Кавалерийского полка 8 Гвардейской Кавалерийской Ровенской Дивизии им. Морозова
8. Гвардии сержанта АМОСОВА Петра Степановича,-	Начальника рации 5 ТК 29 Гвардейского Кавалерийского полка 8 Гвардейской Кавалерийской Ровенской Дивизии имени Морозова.
9. Младшего сержанта АНГЕЛОВА Бориса Лаврентьевича,-	Командира башни средних танков 136 Танкового полка 8 Гвардейской Кавалерийской Ровенской Дивизии им. Морозова.
10. Гвардии рядового АНДРЕЕВА Василия Федоровича,-	Командира орудия 45 мм пушек 29 Гвардейского Кавалерийского полка 8 Гвардейской Кавалерийской Ровенской Дивизии им. Морозова.

Приказ о награждении

Наградной лист

1. Фамилия имя и отчество Андреев Василий Федорович
2. Звание Гв. рядовой 3 Должность, часть Командир орудия 45 мм пушки
Представляется к Ордену „Отечественной войны I ст."
4. Год рождения 1912 5 Национальность русский
6 Партийность беспартийный
7. Участие в гражданской войне, последующих боевых действиях по защите СССР и отечественной войне (где когда) Воронежский фронт с 1 июня по 3 сентября 1943 г. 1-й Украинский фр.
8 Имеет ли ранения, контузии в отечественной войне
ранен: 4.9.43 г. ранен: 7.2.44 г. 1-й Украинский фронт. „Тяжелое"
9. С какого время в красной армии с октября 1941 года.
10 Каким РВК призван Волуйским РВК. Курской области
11 Чем ранее награжден (за какие отличия) не награждался.
12 Постоянный домашний адрес представляемого к награждению и адрес его семьи

М.Р.

I Краткое конкретное изложение личного боевого подвига, заслуг

В р-не м. Клевань подбито расчетом т. Андреева ф. 2 автомашины и убито более 20 немцев. Захвачено 2 станковых пулемета системы „Максим"
Зап. г. Ровно подбито 1 машина пр-ка разбито 8 повозок с боевым имуществом, уничтожен НП на Каланче церкви убито более 30 немцев, захвачено 8 лошадей из них 6 артиллерийских.
Под Дубно разбил НП и 4 огневых точки пр-ка

Командир полка
Гв. Майор Вл. Шмидуровский (Симбуховский)

16 февраля 44

Наградной лист В.Ф. Андреева

Дементьев Николай Васильевич

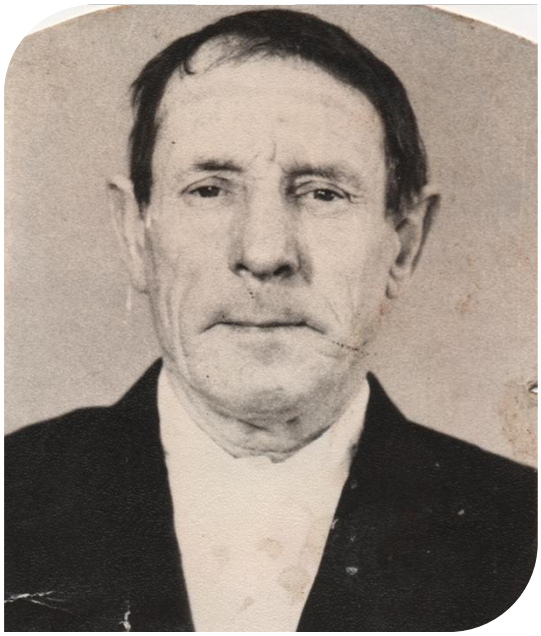

Родился в 1923 году в с. Ураево.

В 1941 году ушел на фронт. Служил в разведроте. На первом же задании группа разведчиков взяла в плен четырех немцев.

На втором задании разведчиков заметили немцы и завязалась перестрелка. Было убито 70 немецких солдат, но к сожалению, погибли и наши воины, погиб командир роты.

В 1943 году на одном из заданий Николай Васильевич был тяжело ранен в голову и ногу, и отправлен в госпиталь в Новороссийск, откуда был комиссован.

Лишь в 1996 году по истечению многих лет ему была вручена медаль «За Отвагу», которая «догоняла» его с 1945 года.

Звание: красноармеец
в РККА с 20.10.1941 года
Место призыва: Уразовский РВК,
Курская обл., Уразовский р-н
№ записи: 46990879

Медаль «За отвагу»

Подвиг:

6 июня 1942 года будучи стрелком 1089 стрелкового полка, 322 стрелковой дивизии, 16 Армии, Западного фронта в наступательном бою под селом Клинки, Смоленской области был тяжело ранен пулей в голень левой ноги, в результате чего утеряна чувствительность и подвижность левой ноги в коленном суставе.
Тов. Дементьев инвалид отечественной войны третей группы.

Год рождения: __.__.1923
место рождения: Белгородская обл., Валуйский р-н, с. Ураево
№ наградного документа: 74
дата наградного документа: 06.04.1985
№ записи: 1514679378

Орден Отечественной войны I степени

Иванов Иван Леонтьевич

Родился в 1914 году в с. Ураево.

На фронт ушел 25 июля 1942 года. Сначала он воевал на Украинском фронте, где его первый раз ранило. Иван Леонтьевич попал в госпиталь, после его перевели воевать в город Маримбург.

Затем воевал в Бабруйске.

Год рождения: __.__.1914
место рождения: Белгородская обл., Валуйский р-н, с. Ураево
№ наградного документа: 74
дата наградного документа: 06.04.1985

№ записи: 1515164608
Орден Отечественной войны II степени

Иванов Василий Васильевич

Участник войны Иванов Василий Васильевич вспоминает следующее: «…Когда началась война, мне было 17 лет. Меня взяли служить танкистом.

Это произошло в Германии в городе Дамтау. Немец отступал. Наша танковая бригада следовала за ними. Мы маскировали танки в лесополосе. Немецкие автомашины нарвались на нас. Завязался бой. Много погибло товарищей, но немец был разбит. 14 октября 1944 года шла битва. Наш танк подбил немецкий самолет, я был ранен и контужен…»

Парамонов Сергей Тимофеевич

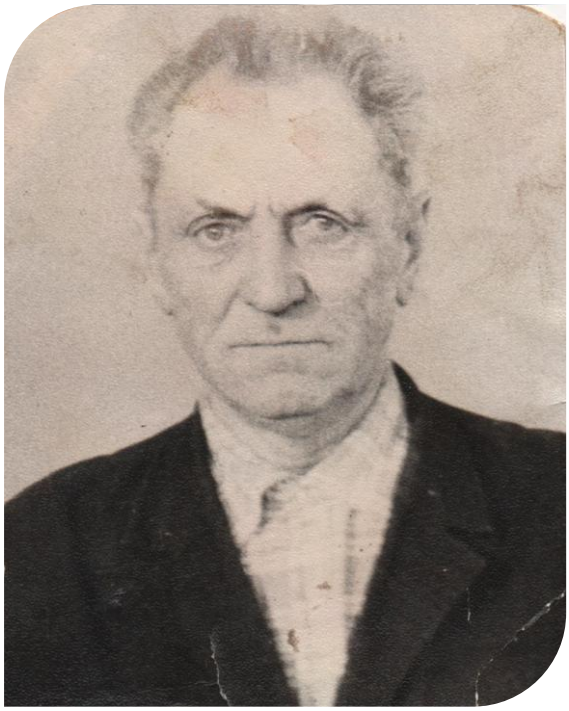

Родился в 1924 году в с. Ураево. Окончил 6 классов. После школы пошел работать в колхоз, где проработал до войны. В 1943 году был мобилизован и воевал в составе 102-го артиллерийского полка. Сначала служил в Уразово, потом в Чугуевке и в Харькове.

Под Харьковом обморозил ногу и попал в госпиталь, который располагался в Валуйках. После госпиталя был отправлен в г. Нижний Новгород, затем переведен в г. Ковров и в г. Москву.

Прошел путь от Москвы до Берлина. В Берлине участвовал в освобождении концентрационного лагеря с украинскими и белорусскими девушками, угнанными в рабство в Германию.

В 1945 году вернулся домой и всю оставшуюся жизнь работал в колхозе водителем.

За боевые и трудовые заслуги был награжден орденом «Отечественной войны» 2-ой степени; медалью «За победу над Германией в Великой Отечественной войне 1941-1945»; «За доблестный

труд»; медалью Жукова и рядом других юбилейных медалей.

Год рождения: __.__.1924
место рождения: Белгородская обл., Валуйский р-н,
с. Ураево
№ наградного документа: 74
дата наградного документа: 06.04.1985
№ записи: 1514267245
Орден Отечественной войны II степени

Сидякин Николай Петрович

Родился 14 декабря 1926 года в селе Ураево.

В 1942 году Уразовским военкоматом был призван в армию. В течение 6-ти месяцев проходил в Чувашии военную службу в пехотных частях, после чего был переведен на должность помощника моториста в Москву (Сокольники - 5 лучевой поперечный просек), потом проходил воинскую службу в должности артиллериста до конца войны.

Всего Николай Петрович прослужил 7 лет и 6 месяцев. После войны окончил полковую школу и при этой школе служил в должности помощника командира взвода, где в звании старшего сержанта обучал будущих офицеров.

За боевые заслуги был награжден медалью «За победу над Японией и Германией».

После окончания войны работал 30 лет в колхозе и 3 года в рыбхозе.

Степанов Захар Дмитриевич

Родился в 1909 году в селе Ураево. На фронт был призван в первые дни войны Уразовским районным военкоматом.

Воевал в кавалерии, принимал участие в защите Сталинграда. Участвовал в боях под Харьковым, форсировал Северный Донец. Прошел с боями через Купянск и села нашего района: Сухарево, Лавы, Солоти, Верхний Моисей и дальше до Алексеевки и Острогожска. Под Острогожском вели охрану военного аэродрома вплоть до победы на Курской Дуге.

Освобождал Восточную Пруссию, город Кенигсберг, Польшу. За освобождение в Польше под Белостоком местечка Смоляну и взятие здесь в плен большого количества немецких солдат был представлен к награде. Участвовал в форсировании реки Неман. Был участником встречи на Эльбе с американскими солдатами. Имел несколько мелких осколочных ранений.

Награды: медаль «За Отвагу», медаль «За оборону Сталинграда» и др.

Год рождения: __.__.1909
место рождения: Белгородская обл., Валуйский р-н, с. Ураево
№ наградного документа: 74
дата наградного документа: 06.04.1985

№ записи: 1113229276
Орден Отечественной войны II степени

Звание: красноармеец
в РККА с 10.1941 года Место призыва:
Уразовский РВК, Курская обл., Уразовский р-н

Медаль «За отвагу»
№ записи: 31944215

СЕКРЕТНО. Экз. № 2

ПРИКАЗ

5-й ГВАРДЕЙСКОЙ БЕССАРАБСКОЙ КРАСНОЗНАМЕННОЙ И ОРДЕНА ЛЕНИНА ИМЕНИ Г.И.КОТОВСКОГО КАВАЛЕРИЙСКОЙ ДИВИЗИИ.

№ 020/Н

" 9 " августа 1944 г. Действующая Армия.

От имени Президиума Верховного Совета Союза ССР, за образцовое выполнение боевых заданий Командования на фронте борьбы с немецкими захватчиками и проявленные при этом доблесть и мужество-

НАГРАЖДАЮ:

ОРДЕНОМ "КРАСНАЯ ЗВЕЗДА".

1.Гвардии лейтенанта ветерин.службы	КОЛОЖНОГО Игнатия Яковлевича	Ветеринарного фельдшера Управления 5-й гвардейской кавалерийской дивизии.
2.Гвардии сержанта	МИТОХИНА Павла Кирилловича	Старшего артиллерийского разведчика батареи 17-го гвардейского кавалерийского полка 5-й гвардейской кавалерийской дивизии.

ОРДЕНОМ СЛАВЫ ТРЕТЬЕЙ СТЕПЕНИ.

1.Гвардии сержанта	БУРЦЕВА Ивана Радионовича	Командира отделения саперного взвода 17-го гвардейского кавалерийского полка 5-й гвардейской кавалерийской дивизии.
2.Гвардии старшего сержанта	ЛУНЕВА Григория Степановича	Помощника командира взвода 178-го артиллерийско-минометного полка 5-й гвардейской кавалерийской дивизии.

МЕДАЛЬЮ "ЗА ОТВАГУ"

1.Гвардии сержанта	ВОСЯКОВА Николая Тимофеевича	Младшего офицера связи 22-го гвардейского кавалерийского полка 5-й гвардейской кавалерийской дивизии
2.Гвардии старшего сержанта	НЕРЕСТЕВИЧА Николая Александровича	Старшего писаря командантского взвода Управления 5-й Гвардейской кавалерийской дивизии.
3.Ефрейтора	БАЛАГЛАНОВА Ойсет Рахмедовича	Автоматчика взвода охраны штаба 5-й гвардейской кавалерийской дивизии.
4.Старшего сержанта	ВАСИЛЬЕВА Николая Васильевича	Командира отделения взвода охраны штаба 5-й гвардейской кавалерийской дивизии.
5.Гвардии Младшего сержанта	ВАЛИКОВА Андрея ~~Васильевича~~ Илларионовича	Ассистента взвода охраны знамен 5-й гвардейской кавалерийской дивизии.
6.Гвардии сержанта	ГИДРОТИС Елизовету Николимовну	Старшего писаря 6-го Отдельного саперного эскадрона 5-й гвардейской кавалерийской дивизии.

23.Красноармейца	СТЕПАНОВА Захара Дмитриевича	Автоматчика взвода охраны штаба 5-й гвардейской кавалерийской дивизии.

Приказ о награждении

Наградной лист

1. Фамилия имя и отчество Степанов Захар Дмитриевич
2. Звание рядовой 3. Должность, часть автоматчик взвода охраны штаба 5 гвардейской кавалерийской дивизии

Представляется к медали За Отвагу.

4. Год рождения 1900. 5 Национальность русский 6. Партийность б/партий
7. Участие в гражданской войне и последующих боевых действиях по защите СССР и отечественной войне В Отечественной войне с 1941 г июня мц.
8. Имеет ли ранения и контузии в отечественное войне не имеет
9. С какого времени в РККА с октября 1941 года
10 Каким РВК призван Курская область Уразовский РВК.
11. Чем ранее награжден (за какие отличия) медалью за оборону Сталинграда
12. Постоянный домашний адрес представляемого к награждению и

Краткое изложение личного боевого подвига или заслуг

Т. Степанов с первых дней вступления в операции находился с полковником Кошкиным, среди наступающих полков, как личная охрана полковника и неоднократно посылался с боевыми донесениями, которые так же тов. Степановым были доставлены вовремя. 17-6-1944 г. тов. Степанов был послан с донесением в штаб дивизии из 17 полка зам ком дивом, по пути следования тов. Степанов. заметил 2 бойцов ведущих не равный бой с группой противника. Он принял совместно с двумя товарищами бой против. группы немцев, чем и помог уничтожить группу противника и во время доставил боевое донесение. За что т. Степанов представляется к правительственной награде.

Комендант штаба 5 Гв. КД
гвардии капитан — Перерва —
5 августа 1944 г.

Наградной лист З.Д. Степанова

Догадова Евдокия Стефановна

Евдокия Стефановна - узник концлагеря фашистской Германии.

Родилась 3 сентября 1922 года в селе Богдановка Новооскольского района Белгородской области.

Детство Евдокии Стефановны было трудное. После раскулачивания их семья осталась без хаты. Зимой жили на съемной квартире, летом на огороде в траве. С ранних лет она познала тяжесть труда. В школу ходила редко, так как не было одежды и обуви.

Война застала Евдокию Стефановну в расцвете молодости. В 1942 году немцы захватили родную деревню. Согнав все молодое население в город Короча, они объявили, что русские будут рыть окопы под Воронежем. Но позже они узнали, что их обманули и отвезут в Германию. Население посадили в товарные вагоны, закрыли и через 12 суток отправили работать на литейный завод.

Жила Евдокия Стефановна вместе со своими односельчанами в лагере. В лагере было 7 корпусов. В них было сыро и холодно.

Узников кормили 1 раз в сутки. Меню было 2 кусочка хлеба. В хлеб подмешивали опилки. Очень трудно было работать на заводе в цеху. Русские узники выливали снаряды, батареи. Если была остановка станка по причине поломки - людей били, обливали холодной водой. По вечерам Евдокия Стефановна со своими товарищами после 18-20 часового рабочего дня смотрели на восток и вспоминали свою Родину. В концлагере она провела 3 года. Но вот в 1945 году русские стали подступать к Берлину. Гитлер был в ярости. Он приказал уничтожить в ближайшее время всех узников концлагеря. Немцы стали зверски

истреблять русских. Их сжигали, сажали в газовые камеры.

Евдокии Стефановне посчастливилось. Их освободили американские войска, которые всячески старались помочь узникам.

Только через 1,5 месяца она попала домой. Но и после войны нужно было восстанавливать разрушенное хозяйство.

Дронова Федосья Сергеевна

Федосья Сергеевна – труженица тыла, родилась в 1922 году в крестьянской семье в с. Ураево. Отец Дронов Сергей и мать Евдокия имели четырех детей.

Федосья была самой старшей. В годы войны вся работа легла на ее хрупкие плечи. Работала в поле с утра до позднего вечера. Сеяла, полола, убирала, как и другие женщины, возила на лошадях свеклу в Уразовский приемный пункт. От работы валилась с ног, но никогда не жаловалась на усталость – знала, какая беда постигла нашу страну. Вечерами при лампе вязала рукавицы, носки для фронта. Никогда не унывала, всю работу выполняла с песней.

После освобождения села от немецких захватчиков стали восстанавливать разрушенное хозяйство. Федосья Сергеевна, как и другие жители села, уезжала на заработки в Донбасс, на торфяные разработки.

После возвращения с заработок снова стала работать в колхозе.

В.Ф. Андреев и Ф.С. Дронова, 1950-е гг.

***

Люблю тебя моя Россия.
За твои богатые края,
За просторы необъятны и красивы,
Реки, села и большие города.
А когда-то, трудно вспомнить
По твоей земле шагал фашист.
Он прошел с кровавыми боями,
Но Россию трудно победить.
Мои деды тоже воевали,
Их призвали в тот суровый год.
Они жизнь за Родину отдали,
Чтобы в мире жил весь наш народ.
Перед Вами голову склоняем,
Кто погиб в жестоких тех боях,
Кто к победе шел все эти годы
И Россию с честью отстоял.

С. Иванова

***

Мы ваши внуки,
Мы гордимся Вами.
Вас Родина звала и вы пошли,
А сколько слез пролили ваши жены,
И дети, поведавшие войны.
Да, жизнь была у бабушек не легкой
И трудно «жизнью» то назвать,
Но бог дал силы и здоровья,
Чтобы детей они смогли поднять.
И вот теперь выросли их внуки,
И правнуки у многих есть,
Но нет дедов, чтоб целовать им руки
Они погибли в той войне.

С. Иванова

***

В январские дни к нам вернулась победа
Врага мы прогнали, господь нас храни!
Земля белгородская мирно вздохнула,
Сбросив с себя эти страшные дни.

Е. Ладан

***

Неизвестному солдату
Памятник в селе стоит.
Погиб в бою жестоком,
Теперь в земле лежит.
Не скажет свое имя
И правду о боях,
Но ты героем нашим
Останешься в сердцах.

И. Ковчуг

***

Залпы катюши и крики «Ура!»
Купала парашютов и блеск штык-ножа.
Взрывы гранат вдали РГД,
Скрежет разорванных танков везде.
Все это видели вы в тех боях,
В которых сражались на наших полях.
И этих лесах, тоже память осталась.
Не забудем мы тех, кому слава досталась!

Е. Ладан

***

Ты стоишь в тени весенней
Неизвестный наш солдат.
Ты стоишь напоминаньем
Ратным пламенем объят.
Ты стоишь среди березок
Белоствольных матерей,
Ты спасал их от бомбежек,
Ты во славу всех сильней.
Спи спокойно ты наш воин
Мирных снов тебе герой!
Мы не будем беспокоить,
Не нарушим твой покой.

Е. Ладан

***

Земля изранена, изрыта,
Кругом пожарища горят.
Людские души не прикрыты
Там над оврагами стоят.
Их расстреляют на рассвете
И даже шанса не дадут.
Упавши там на дно оврага,
Оставив мир, они уйдут.
На месте том теперь березки
И лишь они расскажут нам.
Что были все они герои
И не сдались врагам.

Е. Ладан

***

Прадедушка мой за мир воевал,
И я хочу, чтоб во всем мире
МИР настал!

Д. Ковчуг

Содержание

От составителя……3

Ураево в годы Великой Отечественной войны ……..4

Андреев Василий Федорович……...5

Дементьев Николай Васильевич……9

Иванов Иван Леонтьевич……11

Иванов Василий Васильевич……11

Парамонов Сергей Тимофеевич……...12

Сидякин Николай Петрович……14

Степанов Захар Дмитриевич……15

Догадова Евдокия Стефановна……18

Дронова Федосья Сергеевна……20

Война глазами молодых…… 22

Дорогами войны

(70-летию Великой Победы посвящается…)

Компьютерная верстка: О. Сергеева, Е. Бутенко

Дизайн обложки И. Рябова

Ураевская сельская библиотека–филиал № 26
с. Ураево, Валуйский район, Белгородская область
ул. Победы, 4